



Ct. Distr. Comune

Località

Data/Operatore

TI

02

Corzoneso

Pozzo-Roccabella-Scaradra

2. stesura

03.91/vic

Poscritti

1. stesura

06.88/vic

☒ rilevato

o visitato, non rilevato

o insediamento disperso, solo accennato

Sviluppo dell'insediamento

Relazioni storiche e spaziali fra i principali perimetri edificati, gruppi edilizi, intorni ed elementi singoli; conflitti; indicazioni particolari per la conservazione

Le tre frazioni di Pozzo, Roccabella e Scaradra, politicamente ed ecclesiasticamente facenti capo al comune di Corzoneso, si situano sulla sponda destra del Brenno, lungo il tratto di strada cantonale che congiunge Dongio ad Acquarossa.

I tre piccoli agglomerati, protetti ad occidente da una ripida parete boschiva (I-Or IV) percorsa dall'antico sentiero che sale verso la chiesa parrocchiale di Corzoneso, si sviluppano su una fascia pianeggiante del fondovalle teatro, negli ultimi decenni, di una forte crescita edilizia. Tale sviluppo, dettato da fattori di tipo economico e da nuove esigenze abitative, ha notevolmente modificato l'immagine prettamente rurale delle tre località e del territorio circostante anche se, in ciò che rimane del vecchio tessuto edilizio, è ancor oggi intuibile il carattere agricolo dell'insediamento.

La fisionomia del paesaggio che fa da cornice alle parti edificate risulta inoltre profondamente contrassegnata dalla presenza di tre infrastrutture viarie: la strada cantonale, la via di collegamento fra i tre nuclei, entrambe parallele al corso del fiume (I-Or V) e la ferrovia a scartamento ridotto - attiva tra il 1911 e il 1973 - che collegava Biasca ad Acquarossa.

Sulla carta Siegfried del 1872 risulta interessante notare come la radura oggi esistente (I-De I) fosse interamente vignata mentre la strada del Lucomagno percorre ancora la sponda opposta della valle. Nell'edizione successiva del 1912 la cantonale e la ferrovia a scartamento ridotto hanno preso il posto dei vigneti, non appare ancora la carrozzabile per Corzoneso.

Qualificazione

Termine di confronto

o città

o villaggio

o borgo

☒ frazione

o villaggio urbanizzato

o caso particolare

qualità della situazione

qualità spaziali

qualità storico-architettoniche

ulteriori qualità

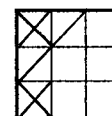

Valutazione dell'insediamento nell'ambito della regione

Pozzo, Roccabella e Scaradra, frazioni di importanza regionale, occupano una fascia, pianeggiante di territorio sulla sponda destra del fiume Brenno, lungo il tratto della strada cantonale Dongio-Acquarossa.

Piccoli insediamenti abitativi di carattere agricolo, i tre gruppi hanno subito, negli scorsi decenni, notevoli trasformazioni dettate da una consistente crescita edilizia che ha interessato buona parte delle aree verdi circostanti. Questo massiccio addensamento di costruzioni recenti, di carattere abitativo-artigianale, ha svalorizzato sia le qualità della situazione, cancellando il primitivo rapporto di equilibrio tra le parti edificate, sia quelle spaziali per riguarda i singoli gruppi, un tempo strutturalmente ben definiti, oggi difficilmente leggibili nelle loro forme originarie. ./.

Inventario degli insediamenti svizzeri da proteggere (ISOS)

Committente: Ufficio federale della cultura (UFC), Sezione delle arti/conservazione dei monumenti storici/
protezione del patrimonio culturale, Bubenbergrplatz 11, 3001 Berna
Incaricato: Sibylle Heusser, arch. dipl. ETHZ, Ufficio per l'ISOS, Limmatquai 24, 8001 Zurigo

Sviluppo dell'insediamento (continuazione)

La frazione di Pozzo (G 0.1), piccolo insieme di casa e stalle ampiamente rimaneggiate, si sviluppa intorno ad una biforcazione della via che collega i tre gruppi abitativi, all'estremità settentrionale di una vasta radura prativa (I-De I) che si estende fino al nucleo di Scaradra.

Il piccolo agglomerato, inconsistente dal punto di vista strutturale e di scarsissimo interesse architettonico per le numerose trasformazioni operate sul vecchio patrimonio edilizio, è topograficamente definito da un corso d'acqua affluente del Brenno a nord (0.0.24), e da un dosso boscoso ad est (I-De II) sulla cui sommità si situa una villa di costruzione recente (0.0.3).

L'infelice inserimento di nuovi volumi abitativi (0.0.1, 0.0.2) in prossimità della sostanza edilizia tradizionale e, più in generale, l'edificazione dei terreni agricoli circostanti - e a questo proposito va menzionata la nascita di un nuovo quartiere residenziale a ridosso dell'Ospedale Distrettuale di Acquarossa situato a nord del nucleo - hanno reso oltremodo difficoltosa la leggibilità della forma storica dell'impianto, un tempo isolato nei prati, oggi conglomerato in un complesso eterogeneo di costruzioni.

La località denominata Roccabella (G 0.2) è costituita da poche case raggruppate, senza un preciso criterio strutturale, in una fascia di terreno cemprensia fra l'antico tracciato della ferrovia e la strada cantonale.

L'insieme è caratterizzato dalla presenza di alcune ville con giardino fine Ottocento inizio secolo di una certa eleganza formale e ancora relativamente ben conservate (0.2.12).

La radura prativa che si estende verso sud (I-De III) è oggi in buona parte occupata da edifici d'abitazione, perlopiù di carattere speculativo, tra cui un gruppo di nuove case unifamiliari (0.0.8) che contribuiscono a svalorizzare l'immagine, già ampiamente compromessa, del contesto paesaggistico.

Il nucleo di Scaradra (G 0.3), situato all'imbocco dell'antico sentiero per Corzoneso (0.0.23), oggi sostituito dalla strada carrozzabile, presenta una struttura apparentemente compatta all'interno della quale, benché la sostanza edilizia storica sia stata notevolmente manomessa, sono ancora riconoscibili alcune costruzioni tradizionali in muratura e legno con copertura in pioda.

Il nucleo è definito a sud da un corso d'acqua che si getta nel Brenno (0.0.25) presso il quale sono stati installati alcuni capannoni e magazzini (0.0.6), attualmente in precario stato di manutenzione, la cui presenza nuoce all'immagine, peraltro di per sé scarsamente qualificata, dell'insieme.

La parte alta è caratterizzata da un allineamento ordinato di costruzioni disposte lungo il primo tratto del sentiero che sale alla chiesa parrocchiale dei Santi Nazario e Celso (0.0.21). L'inizio della salita è marcato da una cappelletta. ./.

Qualificazione (continuazione)

I molteplici interventi di ristrutturazione all'interno delle singole parti hanno risparmiato poco o nulla della sostanza edilizia storica. Nell'insieme denominato Roccabella vanno tuttavia menzionate le tre ville sorte a cavallo tra l'Otto- e il Novecento per la loro importanza storica legata alla realizzazione della ferrovia Biasca-Acquarossa.

**Sviluppo dell'insediamento** (continuazione)

La parte di territorio sottostante Scaradra (I-De III) ha conosciuto anch'essa, negli scorsi decenni, un consistente sviluppo edilizio residenziale che si è sovrapposto a precedenti strutture artigianali (0.0.7)

Oltre alle indicazioni generali per la conservazione contenute nella scheda L e nella scheda "Spiegazione del piano di rilievo", va osservata la seguente indicazione particolare:

-Gli effetti dannosi di uno sviluppo edilizio incontrollato sono qui particolarmente evidenti. L'espansione degli scorsi decenni ha infatti irrimediabilmente contrassegnato la fisionomia di questa località originariamente caratterizzata dalla presenza di tre gruppi abitativi, strutturalmente ben definiti e isolati nel territorio, oggi trasformata in un conglomerato eterogeneo di costruzioni, sorte disordinatamente nel mezzo di superfici prativa importantissime sia dal punto di vista spaziale che da quello paesaggistico-naturale.

-La radura pianeggiante che si estende fra i tre gruppi edilizi (I-De I) anche se già molto edificata, costituisce attualmente l'unico motivo di pregio della località. La sua importanza quale elemento di distacco, e al tempo stesso di coesione tra le parti edificate deve pertanto essere salvaguardata evitando qualsiasi ulteriore inserimento di nuove costruzioni.

-Particolare importanza va attribuita alla conservazione delle tre ville fine Ottocento-inizio secolo sorte lungo l'antico tracciato della ferrovia per il loro valore storico-architettonico nell'ambito della località.

	Numero	Denominazione		Foto-No
G	0.1	Agglomerato di Pozzo. Struttura mista e parzialmente alterata	B / X B	1-7
G	0.2	Roccabella. Si affaccia alla nuova strada. Alcuni elementi interessanti	AB / X X A	8-12,26
G	0.3	Scaradra, relativamente compatto. La struttura non è molto interessante, molti elementi rimaneggiati	AB / / X B	13,14,16,17,19
I-De	I	Zona verde limitata a monte dal bosco e importante per l'articolazione dei tre gruppi sopra citati	a X a	8,14
I-De	II	Dozzo boscoso a ridosso di Pozzo	a X a	26
I-De	III	Zona a carattere artigianale con edificazioni abitative recenti	b b	18,23-25
I-Or	IV	Sponda boscosa della montagna verso	a X a	23
I-Or	V	Zona alluvionale - Brenno sottostante la strada cantonale	/ a	25
	0.0.1	Casa unifamiglia recente		1
	0.0.2	Abitazione secondaria		5
	0.0.3	Villa situata sulla sommità del dozzo		-
	0.0.4	Abitazione monofamigliare isolata nella radura, alterante per la posizione		8
	0.0.5	Fattoria e stalla		8
	0.0.6	Capanno fatiscente		20
	0.0.7	Depositi e magazzino edile		18
	0.0.8	Nuove abitazioni, densificazione		-
	0.2.10	Villa ottocentesca il cui giardino è definito da un muro di contenimento a forma di baluardo		12
	0.2.12	Villini d'inizio secolo con giardino cintato		10,11,26
	0.3.13	Fontanella all'entrata dell'agglomerato abitativo di Scaradra		17
	0.0.21	Parocchiale dei Santi Nazario e Celso, Corzoneso		-
	0.0.22	Nucleo rilevato di Corzoneso		-
	0.0.23	Sentiero precedente la costruzione della carrozzabile		17,19
	0.0.24	Torrente, limite settentrionale verso Acquarossa		-
	0.0.25	Torrente, limite meridionale verso Dongio		21,22

Poscritti

--	--	--	--	--	--	--

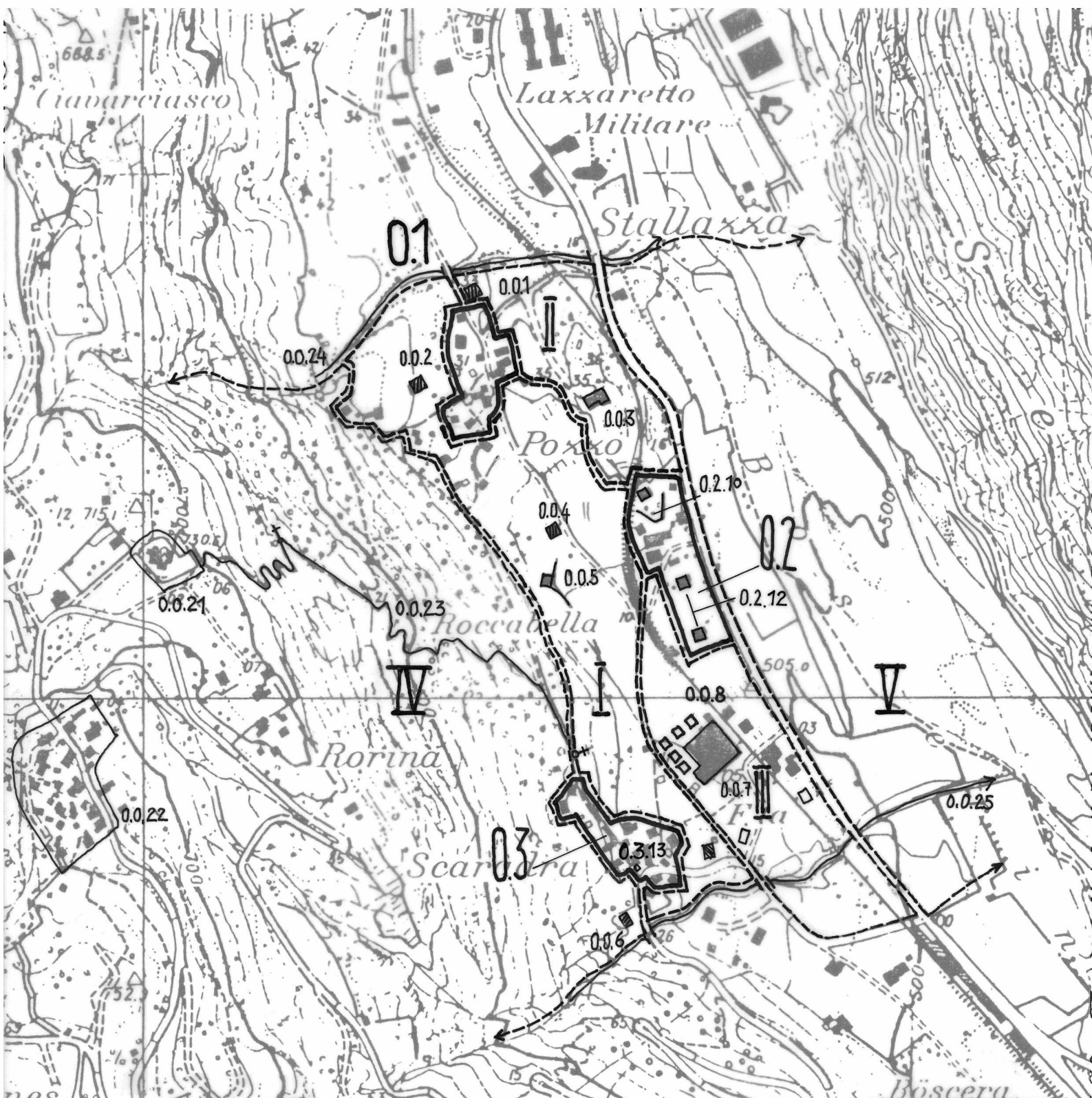



Ct. Distr. Comune

Località

TI

02

Corzoneso

— Pozzo, Roccabella,
Scaradra

1. Stesura

Scala 1 : 5000

Poscritti

--	--	--	--	--	--	--

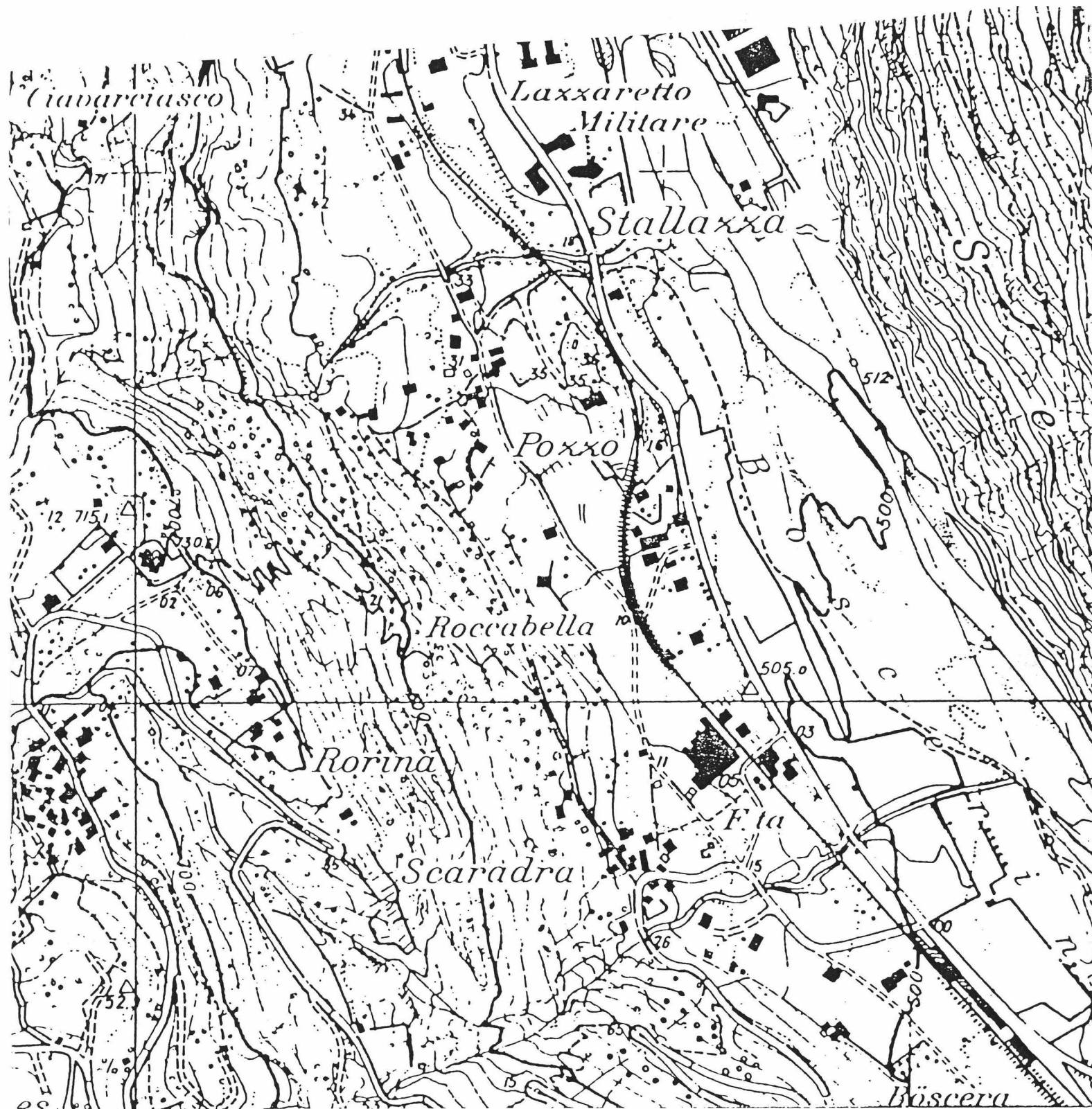



Ct. Distr. Comune

Località

TI

2

Corzoneso

—

Pozzo, Roccabella,
Scaradra

1. Stesura

Scala 1:5000

Poscritti

--	--	--	--	--	--	--

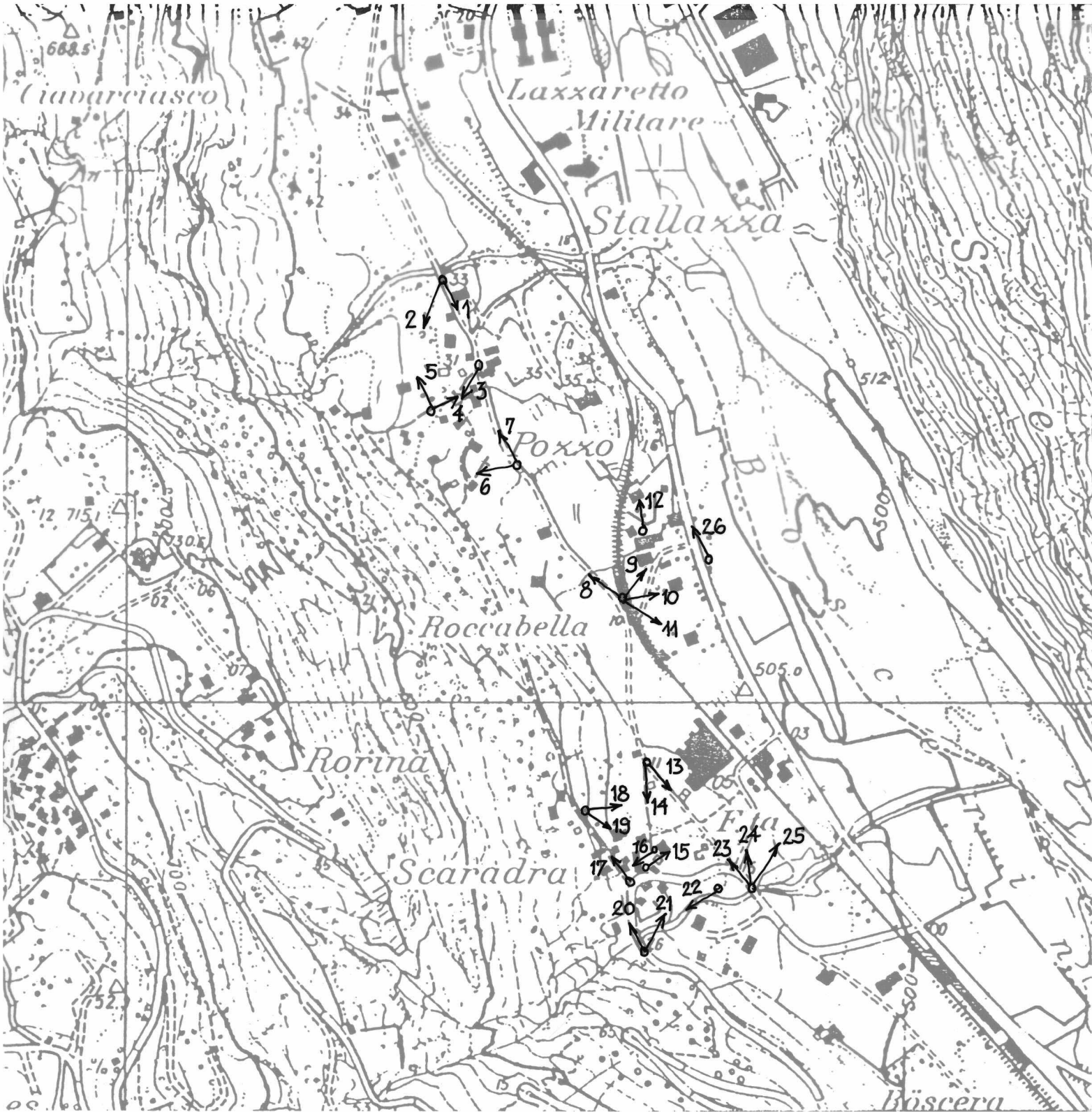



01



07



13



02



08



14



03



09



15



04



10



16



05



11



17



06

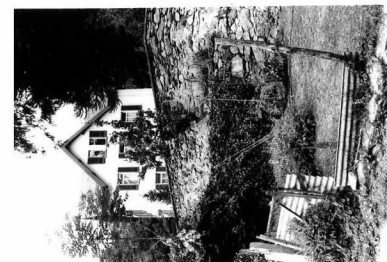

12



18



19



25



20



26



21

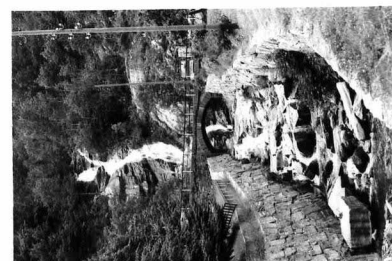

22



23



24



Ct. Distr. Comune

Data

TI 02 Corzoneso

Dati

1982

Poscritti

LOCALITA
Acquarossa
Casserio
Corzoneso
Cumiasca
Pozzo-Rocabella-Scarada

Comune Corzoneso
Distretto Blenio
Cantone Ticino

* visitato, non rilevato

** insediamento disperso, solo accennato

Carta nazionale no 1273

DATI ORL PER IL COMUNE

			Settore 1	1960	35 %	1970	14 %	1980	7 %
Abitanti	1980	415	Settore 2	1960	34 %	1970	43 %	1980	34 %
Abitanti	1970	390	Settore 3	1960	31 %	1970	43 %	1980	60 %
Aumento	1970-80	6,4 %	Indice demografico e = 1,04						
			Media svizzera e = 1; se e è superiore a 1 lo sviluppo demografico del comune tra il 1970 e il 1980 era superiore alla media svizzera						
Aumento	1960-70	4,0 %	Indice						
Aumento	1950-60	16,5 %	d'invecchiamento a = 0,31						
			Media svizzera a = 1; se a è inferiore a 1 la popolazione del comune nel 1980 era invecchiata						

RACCOMANDAZIONI E ORDINANZE DI PROTEZIONE

Sulla lista della lega svizzera per la salvaguardia del patrimonio nazionale A/B
/

Nell'inventario per la protezione dei beni culturali d'importanza naz./cant./locale

cant.: Oratorio di San Remigio

locale: Chiesa parrocchiale dei Santi Nazzaro e Celeso

Nel DFU

Monumenti storici sotto la protezione della Confederazione

/

Ulteriori ordinanze di protezione

Consultare l'elenco dei monumenti storici ed artistici del Cantone Ticino
1911-1968 e supplementi 1971-1988



Ct. Distr. Comune

TI

02

Corzoneso

—

Carta 1:25'000 / 1:50'000

Carta Siegfried 1872

Carta nazionale 1983

